

Landgoederen bij Driehuis en Santpoort (Z3)

1 Algemene gegevens

Nummer	Z3
Naam gebied	Landgoederen bij Driehuis en Santpoort
Regio Natuurbeheerplan 2020	Zuidwest Rijnland
Gemeenten	Bloemendaal, Velsen
Overige (natuur)beleidsmatige waarderingen	<ul style="list-style-type: none"> Natura 2000-gebied #88 Kennemerland-Zuid (Habitatrichtlijngebied)
Gebruik / functie	Natuur, recreatie
Oppervlakte NNN	168 hectare
Eigendom / beheer	Natuurmonumenten (Beeckestijn), gemeente Velsen, Provincie Noord-Holland en particulieren

2 Oppervlakte en samenhang NNN

Landgoederen bij Driehuis en Santpoort bestaat uit een reeks bestaande en voormalige landgoederen tussen Velsen en Santpoort-Zuid, namelijk het complex Velserbeek/Beeckestijn (met daarbinnen Hogergeest en Waterland), Duin & Kruidberg, Brederode, Spaarnberg en Duinlustpark (Sleutelbosje). De **oppervlakte** van het NNN-gebied bedraagt 168 ha, waarvan het grootste deel door Velserbeek/Beeckestijn wordt gevormd. Een klein deel van het NNN-gebied ter hoogte van Landgoed Duin & Kruidberg overlapt met Natura 2000-gebied Kennemerland-Zuid.

De landgoederen liggen tegen het noordelijk deel van het duinmassief van Zuid-Kennemerland aan. De ecologische **samenhang** bestaat uit de relatie met het aangrenzende duinmassief en is het sterkst bij Duin & Kruidberg en Brederode omdat deze tegen het duinmassief aan liggen. In mindere mate geldt dit voor Velserbeek, Beeckestijn en het bosje van Broekens, die op korte afstand van het duinmassief liggen maar hiervan zijn gescheiden door de bebouwing van Driehuis, wegen en een sportterrein. Natuurverbinding ZNV4 langs de spoorlijn Haarlem-Velsen verbindt dit complex met Oosterbroek en Buitenhuizen (Z6) in het oosten en Duin & Kruidberg in het zuiden. Van daaruit loopt de verbinding door naar het zuidoosten richting Westbroekplas (Z7) bij Velserbeek. Duinlustpark ligt ingeklemd binnen de bebouwing van Santpoort-Zuid maar op korte afstand van het Schapenduin in Nationaal Park Zuid-Kennemerland (Z1). Spaarnberg ligt meer geïsoleerd in een strandvlakte ten oosten van Santpoort-Zuid.

Figuur 1: Ligging NNN-gebied Landgoederen bij Driehuis en Santpoort en omliggende NNN-gebieden inclusief nummer. Voor een overzicht van de natuurbeheertypen wordt verwezen naar het Natuurbeheerplan.

**Landgoederen bij
Driehuis en Santpoort**

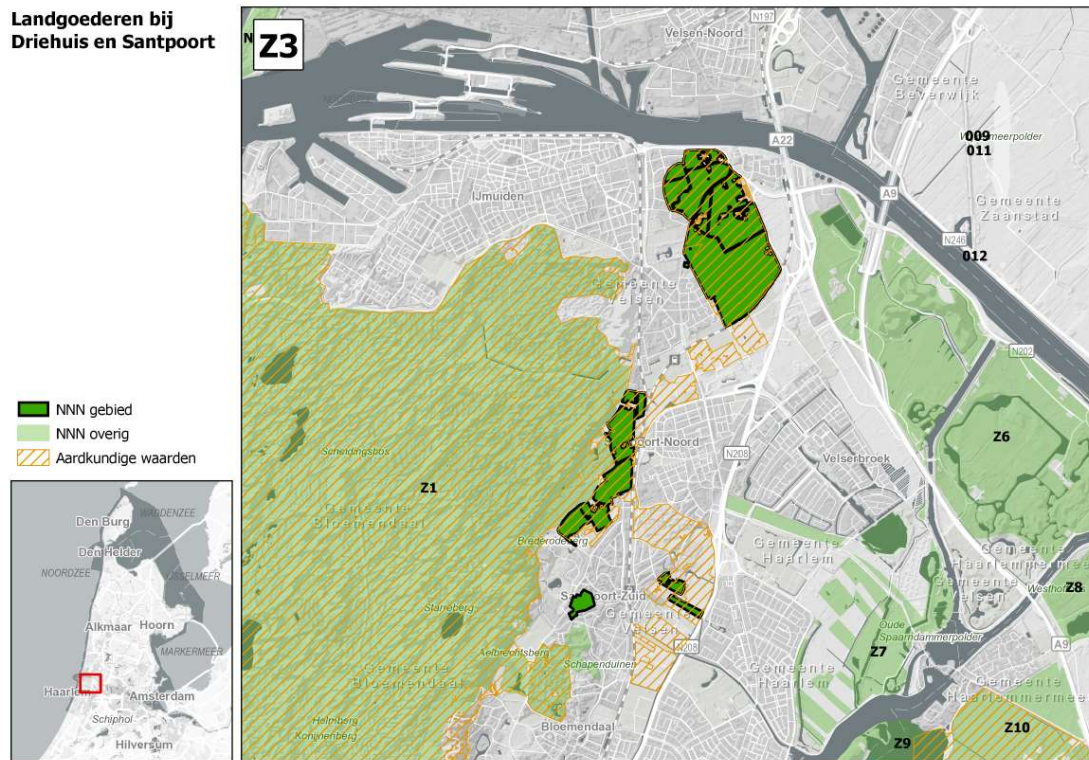

3 Landschapsecologische karakteristiek

Ontstaansgeschiedenis

Landgoederen bij Driehuis en Santpoort behoort tot het **strandwallen- en strandvlaktenlandschap** (fysisch-geografische regio: duinen). De bodem bestaat uit zandgronden, voornamelijk beekeerdgronden, gevormd door vanuit het duinmassief afstromende duinbeken. In het westelijk deel van Velserbeek zijn het typische duingronden, waar nog nauwelijks bodemontwikkeling heeft plaatsgevonden. De landgoederen zijn vanaf de 15^e tot in de 17^e eeuw ontstaan, meestal vanuit al eerder gevestigde boerderijen. Het kasteel Brederode, waarvan de ruïne zelf buiten het NNN-gebied ligt, dateert al van voor de 14^e eeuw. Velserbeek dateert van de 16 eeuw en is in de 18^e eeuw in Engelse landschapsstijl ontwikkeld. Beekestijn dateert van de 15^e eeuw en kent deels een formele als romantische tuinaanleg. Het voormalige landgoed Hogergeest is opgegaan in het complex Velserbeek/Beekestijn. Duin & Kruidberg dateert van de 17^e eeuw. De formele aanleg is hier niet meer herkenbaar. Duinlustpark is een binnenduindrandsbos. Spaarnberg is het restant van een voormalig landgoed.

Aardkundige waarden

Onder invloed van de zee en kustvormende processen ontstonden vanaf ca. 5000 v. Chr. zandige strandwallen parallel aan de kust. Al vanaf de steentijd vond bewoning op de hoogste delen van deze strandwallen plaats. Tussen de strandwallen lagen de open, natte en langgerekte strandvlakten. Deze venige gronden waren van oudsher in gebruik als weiland en hooiland. Het (grond)water stroomde via kleine beken (duinrellen) uit de duinen naar de strandvlakten. De aanwezigheid van hoogteverschillen en de aanwezigheid van duinrellen vormden belangrijke vestigingsfactoren.

Delen van duinzoom zijn waardevol vanwege hun relatie met het aardkundig waardevolle jonge duingebied. De (jonge) duinen zijn aardkundig van internationaal belang. Delen van de duinzoom zijn echter vergraven voor zandwinning (Elswout), waterwinning (Amsterdamse Waterleidingduinen), bollenteelt (geestgronden), verdedigingswerken tijdens WOII (tankgracht) en villaparken of kelders onder villa's. In de open gebieden zijn op de onbebouwde percelen met landbouwkundig gebruik de aardkundige waarden nog aanwezig. In de beboste gebieden zijn de aardkundige waarden aanwezig behalve onder bebouwing.

Ondanks vergravingen is de aardkundige kernkwaliteit in de binnenduinzoom aan de duinzijde van zeer hoge waarde en onvervangbaar.

Ontwikkelingen zijn mogelijk indien het bodemprofiel en reliëf (bijv. door activiteiten als heien, graven en egaliseren) niet significant worden aangetast. Bij ontwikkelingen die beroering tot een diepte van 1 m. onder maaiveld vergen is in beginsel geen sprake van aantasting van de aardkundig waarde.

Abiotische en ruimtelijke karakteristiek

De landgoederen liggen op een strandvlakte op circa 3 à 7 m boven NAP. Het maaiveld ligt veel lager dan dat van het duinmassief, maar hoger dan de zeeklei- en laagveengebieden verder landinwaarts, waardoor er van nature toestroming van duinwater is. Dit is zichtbaar in de vorm van beken en reellen. De namen van de landgoederen Velserbeek en Beekestijn verraden al de rol die duinbeken bij de stichting hebben gespeeld. Nog steeds bevatten de watergangen hier van de duinen afkomstig stromend water van goede kwaliteit. De landgoederen bestaan deels uit aangeplant bos, boomgroepen en lanenstructuren en deels uit graslanden.

Het Duinlustpark heeft het karakter van een meer natuurlijk binnenduinrandbos. De graslanden van Duin & Kruidberg, Breederode en Spaarnberg zijn vermoedelijk al enkele eeuwen als zodanig in gebruik. De zuidelijke delen kennen een zekere mate van rust, stilte en donkerte. In het complex Velserbeek/Beekestijn is dit minder het geval, door het intensievere gebruik en meer lichtvervuiling door de nabijheid van de industrieën van Velsen en IJmuiden.

Huidig gebruik

Het complex Velserbeek/Beekestijn wordt intensief door recreanten gebruikt. Er is een dichte padenstructuur en vooral in het zuidelijk deel hebben de graslanden het karakter van gazons. Op Beekestijn worden verschillende tuinstijlen en cultuurhistorische elementen waaronder slangenmuren met leibomen en een waaivormige bloementuin in stand gehouden. De

graslanden van Duin & Kruidberg, Breederode en Spaarnberg worden begraasd en kunnen vanaf omliggende wegen en paden worden beleefd. Het Duinlustpark (Sleutelbosje) is niet toegankelijk.

Kernkwaliteiten

Op basis van het voorgaande wordt in Landgoederen bij Driehuis en Santpoort de volgende ecologische kernkwaliteit onderscheiden, die de basis vormt voor het behoud van biodiversiteit die (inter)nationaal en/of regionaal van belang is:

- Landgoederen in de binnenduinrand

4 Natuurwaarden

De natuurwaarden, zowel actueel als potentieel, zijn hierna beschreven aan de hand van de kernkwaliteiten van het gebied.

Kernkwaliteit: Landgoederen in de binnenduinrand

Actuele natuurwaarden

De huidige natuurwaarden zijn vooral geconcentreerd in de bossen, die vooral in Duin & Kruidberg en het Duinlustpark deels een natuurlijk karakter hebben (**N15.01 Duinbos**, deels ook aangewezen als H2180A Duinbossen (droog) en H2130A Grijzen duinen (kalkrijk) in het kader van Natura 2000), maar voor het grootste deel uit oud landgoedbos bestaan (**N17.03 Park- of stinzenbos** en **N15.02 Dennen-, eiken- en beukenbos**). Hier broeden kenmerkende **vogelsoorten van oud bos**, waaronder de hollenbroeders holenduif en boomklever.

De ruïne van Breederode (net buiten het NNN-gebied) wordt door zeven soorten **vleermuizen** benut, waaronder franjestaart en laatvlieger. De ijskelder op Beekestijn wordt ook als overwinteringsplaats gebruikt. De vleermuizen maken in het zomerhalfjaar gebruik van boomholten in de vele oude laanbomen en gebruiken de lanen en bosranden als foerageergebied. In de bossen wordt ook de **boommarter** regelmatig waargenomen. De ondergroei van de landgoedbossen is rijk aan stinzenplanten. Beekestijn is qua stinzenplanten zelfs een van de rijkste terreinen van Nederland met 70 soorten, waaronder knolsteenbreek ('haarlems klokkenspel'), weidegeelster en holwortel. De landgoedbossen zijn verder ook rijk aan **paddenstoelen**, gebonden aan oude laanbomen op de schrale bermen (Beekestijn en Duin & Kruidberg).

In de aanwezige duinbeken en duinrellen (**N03.01 Beek en bron**) groeit paarbladig fonteinkruid en komen **libellen** voor als vuurjuffer, grote roodoogjuffer en glassnijder. De graslanden (**N12.02 Kruiden- en faunarijke grasland**) en akker (**N12.05 Kruiden- of faunarijke akker**) zijn in het kleinschalige en afwisselende geheel eveneens van belang als foerageergebied voor vogels en vleermuizen. Dit geldt ook voor de intensiever gebruikt en beheerde terreinen, met name op landgoed Beekestijn. De kleinschalige afwisseling van bos, bosranden en opener terrein waar recreatief gebruik plaatsvindt (**Multifunctionele natuur**) herbergt weliswaar geen specifieke

natuurwaarden of soortgroepen, maar draagt wel sterk bij aan het samenhangende groene karakter en de kleinschalige afwisseling van de landgoederen. Deze kwaliteit vormt de basis voor zowel natuurbehoud als recreatie in het gehele gebied.

Potentiële natuurwaarden

Mogelijkheden voor verhoging van de natuurwaarden zijn er vooral op de graslanden tegen het duinmassief aan (Duin & Kruidberg en Brederode) met ambitietype **N10.02 Vochtig hooiland**. Een minder intensieve begrazing kan dit verwezenlijken. Indicaties van schrale graslanden zijn al aanwezig in de vorm van bijvoorbeeld kleine ratelaar.

5 Abiotische en ruimtelijke condities

In tabel 1 zijn de kernkwaliteiten en bijbehorende actuele en potentiële natuurwaarden weergegeven in relatie tot de vereiste abiotische en ruimtelijke condities. Deze tabel geeft daarmee inzicht in de aspecten waarmee rekening dient te worden gehouden in het ecologisch onderzoek naar de mogelijke (significante) gevolgen van een plan of project in het NNN.

Tabel 1: Actuele en potentiële natuurwaarden in relatie tot de vereiste abiotische en ruimtelijke condities (X)

	Vereiste abiotische condities										Vereiste ruimtelijke condities						
	Veenbodem	Relatief voedselarme onbemeste bodem	Oude bodem (ongestoord)	Buffercapaciteit bodem / water	(Micro) reliëf	Windwerking	Stabiel hoog (grond)waterpeil	Peil- en/of overstromings-dynamiek	Basenrijke en/of brakke kwel	Goede (grond- en oppervlakte)water-kwaliteit	Bestaand water- en / of verkavelingspatroon	Cultuurhistorisch element (ijskelder)	Openheid	Beslotenheid	Rust (beperkte menselijke aanwezigheid)	Stilte	Donkerte
Landgoederen in de binnenduinrand																	
Multifunctionele natuur	-	-	-	-	-	-	-	-	X	X	-	-	X	-	-	-	-
N03.01 Beek en bron	-	-	-	X	-	-	X	-	X	X	-	-	-	-	-	-	-
N10.02 Vochtig hooiland	-	X	X	X	X	-	X	-	X	X	X	-	-	-	X	X	X
N12.02 Kruiden- en faunarijke grasland	-	X	X	X	X	-	X	-	X	X	X	-	-	-	X	X	X
N12.05 Kruiden- of faunarijke akker	-	-	-	-	-	-	-	-	-	X	-	-	-	X	X	X	X
N15.01 Duinbos	-	X	X	X	X	-	-	-	-	-	-	-	X	X	X	X	X
N15.02 Dennen-, eiken- en beukenbos	-	X	X	X	X	-	-	-	-	-	-	-	X	X	X	X	X
N17.03 Park- of stinzenbos	-	X	X	X	X	-	-	-	-	-	-	-	X	X	X	X	X
Paddenstoelen	-	X	-	-	X	-	-	-	-	-	-	-	-	-	-	-	-
Bos- en/of struweelvogels	-	-	-	-	-	-	-	-	-	-	-	-	X	X	X	X	X
Vleermuizen	-	-	-	-	-	-	-	-	-	X	X	-	X	X	X	X	X
Ongewervelden van natte milieus	-	-	-	X	-	-	X	-	X	X	-	-	X	-	-	-	-
Boommarter	-	-	-	-	-	-	-	-	-	-	-	-	X	X	X	X	X
Aardkundige waarden	-	-	X	-	X	-	-	-	-	-	-	-	-	-	-	-	-

6 Vervangbaarheid

De landgoederen en restanten daarvan hebben een ontstaansgeschiedenis van meerdere eeuwen. Bij de bossen, de lanen en de graslanden is sprake van oude, eeuwenlang ongeroerde bodems. Bijzonder is ook de aanwezigheid van schoon stromend duinwater dat uit het duinmassief treedt. Deze omstandigheden en de daarmee samenhangende natuurwaarden zijn onvervangbaar. De fysieke kenmerken van de duinen mogen niet significant worden aangetast, zodat de aardkundige waarden en de ontstaansgeschiedenis via het aardkundig monument behouden blijven.