

Crommenije (L4)

1 Algemene gegevens

Nummer	L4
Naam gebied	Crommenije
Regio Natuurbeheerplan 2020	Laag Holland
Gemeenten	Uitgeest, Zaanstad
Overige wettelijke en beleidsmatige gebieds- beschermingsregimes relevant voor natuur	<ul style="list-style-type: none">UNESCO Werelderfgoed (Stelling van Amsterdam)
Gebruik / functie	Natuur en extensieve recreatie
Oppervlakte NNN	48 hectare
Eigendom / beheer	Staatsbosbeheer

2 Oppervlakte en samenhang NNN

De **oppervlakte** van het NNN-gebied Crommenije (L4) is 48 hectare. De **samenhang** binnen het natuurgebied komt tot uiting in de aanwezige natte natuur, in de vorm van het water van de Crommenije, met aangrenzend aan de westzijde moeras, grasland en bospercelen.

De **samenhang** met omliggende natuurgebieden uit zich in de directe verbinding met andere NNN-gebieden die ook onderdeel waren van het voormalige Oer IJ estuarium, waaronder Alkmaarder- en Uitgeestermeer (L2), Krommenieër-Woudpolder (L5), Noorderham en Zuiderham (L8) en Wijenbus en Vroonmeer (L9). De samenhang wordt versterkt door de natuurverbinding (NNV4) die Crommenije, via Noorder- en Zuiderham en een reeks dijklichamen, verbindt met de Waterlinie Beverwijk (L7) en het Noordzeekanaal. Het gebied maakt, samen met de andere polders en waterrijke gebieden rondom het Alkmaarder- en Uitgeestermeer, deel uit van een belangrijk regionaal netwerk voor weidevogels en moeras- en watergebonden soorten, waaronder vogels, zoogdieren en vissen.

Figuur 1: Ligging NNN-gebied Crommenije en omliggende NNN-gebieden inclusief nummer. Voor een overzicht van de natuurbeheertypen wordt verwezen naar het Natuurbeheerplan.

Crommenije

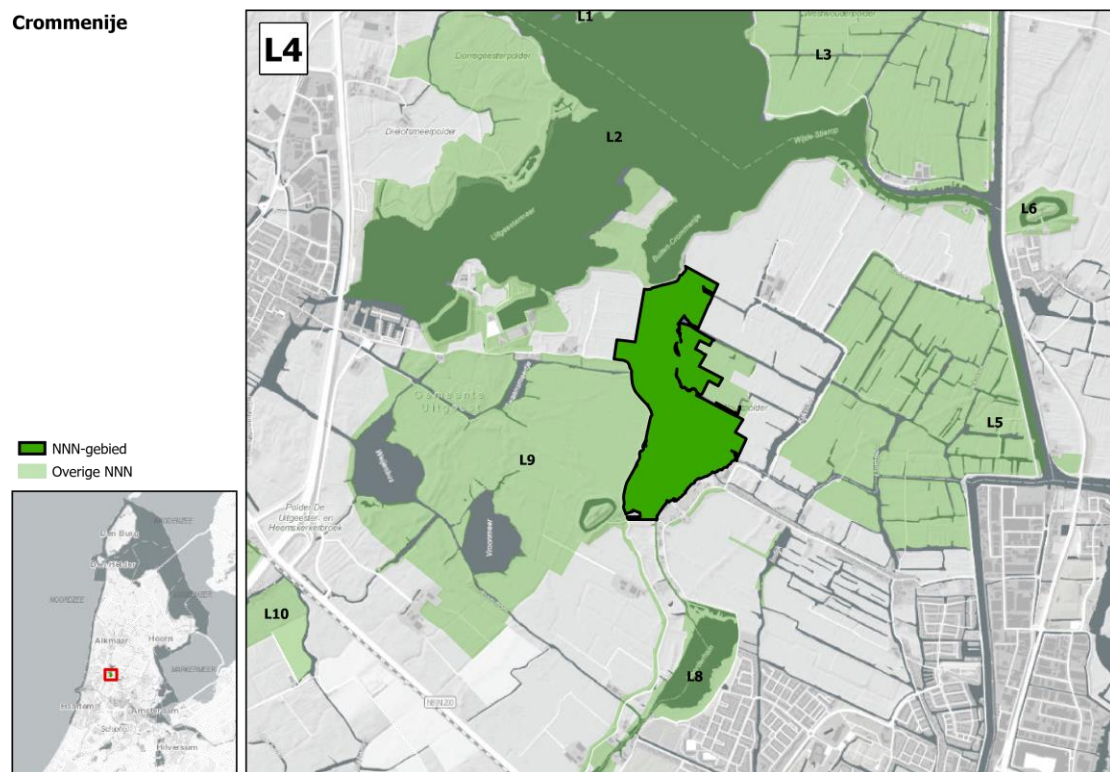

3 Landschapsecologische karakteristiek

Ontstaansgeschiedenis

Crommenije is gelegen op de grens van het **oude zeeleilandschap** en het **veenpolderlandschap** van Laag-Holland (fysische-geografische regio's: zeeleigebied en laagveengebied). Het water is een overblijfsel van het voormalige Oer-IJ, de noordelijke vertakking van de uitmonding van de Rijn in de Noordzee. Rond het begin van de jaartelling sloot de kust zich, waardoor het oorspronkelijke estuarium grotendeels ging verlanden en het water zoet werd. Het IJ en het Cromme IJ (waar het huidige Crommenije deel van uitmaakt) werden gevormd. Er ontstond een waardveenpakket, dat via veenstromen afwaterde op het IJ. Tussen 1150 en 1300 werd de Crommenije vastgelegd en werden de eerste bedijkingen aangelegd, waarna door verlanding en de daarop volgende ontginning de huidige vorm van de wateren ontstond. Later is ook aan de noordzijde van de Crommenije een dam aangelegd, waarmee de open verbinding met het Alkmaardermeer afgesloten werd. Het gebied is onderdeel van het voormalig inundatiegebied van de Stelling van Amsterdam.

Abiotische en ruimtelijke karakteristiek

De bodem van het gebied bestaat uit klei op veen. In de oeverlanden is door verlanding veen ontstaan. De droge delen liggen op ongeveer 1 meter onder NAP. Het gebied ligt circa een halve meter hoger dan de westelijk gelegen Uitgeesterpolder. Het water van de Crommenije heeft een nagenoeg gefixeerd peil van 1,25 meter onder NAP. De oeverlanden hebben een variërend peil, dat tussen het peil van de Uitgeester broekpolder (-2.10 m NAP) en het peil van de Crommenije in ligt. De waterkwaliteit in het gebied is matig. In de grote waterpartij is de groei van waterplanten beperkt. Bijzonder is het voorkomen van plantensoorten die kenmerkend zijn voor brakke omstandigheden. Hierin komen de kenmerken van het Noord-Hollandse brakwaterveen terug, maar dit is een relictsituatie. Er is sprake van een geleidelijke verzoeting van het gebied.

De variatie in waterpeilen en bodemtypen vormt de basis voor de variatie in begroeiingen en de bijzondere natuurwaarden. Het gebied staat uit graslanden, rietlanden, moerasbossen en water. In het zuidelijk deel van de oeverlanden van de Crommenije ligt een kreekrug die nog zichtbaar is in het landschap. Het gebied wordt omringd door een open landschap, maar door de aanwezige broekbossen heeft Crommenije (deels) een meer besloten karakter. De relatieve rust, stilte en donkerte zijn belangrijke kenmerken. Er lopen geen drukke wegen en alleen aan de zuidkant grenst het gebied aan de lintbebouwing van Krommeniedijk.

Huidig gebruik

Het water biedt, naast natuur, ruimte aan extensieve recreatie. Het gebied is per boot vanaf het Alkmaardermeer te bereiken. Ook vanaf de Lagendijk is het gebied te bezichtigen. De oeverlanden zijn niet toegankelijk.

Kernkwaliteiten

Op basis van het voorgaande wordt in Crommenije de volgende ecologische kernkwaliteit onderscheiden, die de basis vormen voor het behoud van biodiversiteit die (inter)nationaal en/of regionaal van belang is:

- Open wateren en verlandingsvegetaties in oorspronkelijk brak milieu

4 Natuurwaarden

De natuurwaarden, zowel actueel als potentieel, zijn hierna beschreven aan de hand van de kernkwaliteiten van het gebied.

Kernkwaliteit: Open wateren en verlandingsvegetaties in oorspronkelijk brak milieu

Actuele natuurwaarden

Het grootste deel van het gebied bestaat uit open water (**N04.02 Zoete plas**), die wordt gebruikt door foeragerende steltlopers en **watervogels**. De aanwezige vissoorten duiden op een voedselrijk watersysteem met weinig watervegetatie. Aan de plas grenzen oeverlanden, waarin diverse successiestadia van verlanding van veengebieden aanwezig zijn. Deze kunnen gerekend worden tot **N05.01 Moeras**, **N06.01 Veenmosrietland en moerasheide** en **N14.02 Hoog- en laagveenbos**. In het hele gebied zijn vooral broedvogelterritoria van eenden, ganzen en **moeras- en rietvogels** aanwezig. De pionierrietlanden zijn veelal vrij soortenarme rietlanden. Door de matige waterkwaliteit en de begrazing door watervogels vindt er vrijwel geen actieve jonge verlanding plaats. Het gebied bevat daarnaast kleine oppervlakten kruidenrijk rietland en moerasruigte onder invloed van brakke kwel, met lokaal zilt torkruid en echte heemst. De veenmosrietlanden zijn relatief goed ontwikkeld. Door de zeldzaamheid van deze vegetaties en de daarvoor kenmerkende dier- en plantensoorten, zijn deze zowel landelijk als internationaal van grote betekenis. In de veenmosrietlanden groeien kenmerkende soorten als ronde zonedauw en verschillende orchideeënsoorten. De rietlanden bieden leefgebied voor de **noordse woelmuis**. Rondom de rietlanden liggen enkele elzenberkenbroekbossen, met een ondergroei van veenmossen. Verder landinwaarts liggen (buitendijkse) vochtige graslanden die gerekend worden tot **N12.02 Kruiden- en faunarijk grasland** en enkele poelen. Delen van het grasland zijn inundatiegrasland, die regelmatig onder water staan. Deze graslanden zijn van belang voor **weidevogels**. Het gebied is van belang als foerageergebied voor **vleermuizen**, waaronder de meervleermuis.

Potentiële natuurwaarden

De watercondities in het gebied zijn nu niet optimaal voor natuur. Het is wenselijk om reële kansen voor verbetering te benutten, om zo de kwaliteit en verspreiding van waardevolle (water)vegetaties te behouden en vergroten en het stimuleren van jonge verlanding. Dit biedt ook perspectief voor de **waterspitsmuis** en voor de **otter**. Meer gevarieerd beheer, waarbij niet of minder bemest wordt, zou tot grotere variatie in vochtige graslandvegetaties kunnen leiden. De periodiek geïnundeerde graslanden kunnen zich daarbij ontwikkelen tot **N12.04 Zilt- en overstromingsgrasland**.

5 Abiotische en ruimtelijke condities

In tabel 1 zijn de kernkwaliteiten en bijbehorende actuele en potentiële natuurwaarden weergegeven in relatie tot de vereiste abiotische en ruimtelijke condities. Deze tabel geeft daarmee inzicht in de aspecten waarmee rekening dient te worden gehouden in het ecologisch onderzoek naar de mogelijke (significante) gevolgen van een plan of project in het NNN.

Tabel 1: Actuele en potentiële natuurwaarden in relatie tot de vereiste abiotische en ruimtelijke condities ('X')

	Vereiste abiotische condities											Vereiste ruimtelijke condities					
	Veenbodem	Relatief voedsel arme onbodem	Oude bodem (ongest)	Buffercapaciteit	(Micro) reliëf	Windwerking	Stabiel hoog (grond)	Peil- en/of overstr	Basenrijke en/of	Goede (grond)aan	Bestaannd water-	Cultuurhistorisch	Openheid	Beslotenheid	Rust (beperkte)	Stilte	Donkere
Open wateren verlandingsvegetaties in oorspronkelijk brak milieu																	
N04.02 Zoete Plas	-	-	-	X	-	-	X	-	-	X	X	-	-	-	X	X	X
N05.01 Moeras	X	X	-	X	-	X	X	-	-	X	X	-	X	-	X	X	X
N06.01 Veenmosrietland en moerasheide	X	X	X	X	-	-	X	-	-	X	X	-	-	-	X	X	X
N12.02 Kruiden- en faunarijk grasland	X	X	X	X	X	-	X	-	-	X	X	-	X	-	X	X	X
N12.04 Zilt- en overstromingsgrasland	-	X	X	X	X	-	-	X	-	X	X	-	X	-	X	X	X
N14.02 Hoog- en laagveenbos	X	X	X	X	-	-	X	-	-	X	-	-	X	X	X	X	X
Weidevogels	-	X	-	-	X	-	X	X	-	X	X	-	X	-	X	X	X
Moeras- en rietvogels	-	-	-	-	-	X	X	X	-	X	X	-	X	-	X	X	X
Watervogels	-	-	-	-	-	-	X	X	-	X	X	-	X	-	X	X	X
Vleermuizen	-	-	-	-	-	-	-	-	-	-	X	X	X	X	X	X	X
Noordse woelmuis	-	-	-	-	-	-	X	-	-	X	X	-	-	-	X	X	X
Waterspitsmuis	-	-	-	-	-	-	X	-	-	X	X	-	-	-	X	X	X
Otter	-	-	-	-	-	-	X	-	-	X	X	-	-	-	X	X	X

6 Vervangbaarheid

De aanwezige verlandingsvegetaties zijn niet of nauwelijks vervangbaar. De abiotische basiscondities om nieuwe verlandingsprocessen in brak milieu op gang te brengen zijn niet meer aanwezig in het gebied en kunnen alleen worden gerealiseerd door inlaat van brak water. De kruidenrijke graslanden zijn relatief eenvoudig vervangbaar (<25 jaar), maar de strategische ligging en belangrijke functie als (stapsteen in een) natuurverbinding is niet of nauwelijks vervangbaar.