

Noorderham en Zuiderham (L8)

1 Algemene gegevens

Nummer	L8
Naam gebied	Noorderham en Zuiderham
Regio Natuurbeheerplan 2018	Laag Holland
Gemeenten	Uitgeest, Zaanstad
Overige wettelijke en beleidsmatige gebieds-beschermingsregimes relevant voor natuur	Weidevogelleefgebied
Gebruik / functie	Natuur
Oppervlakte NNN	35 hectare
Eigendom / beheer	Staatsbosbeheer

2 Oppervlakte en samenhang NNN

De **oppervlakte** van het NNN-gebied Noorderham en Zuiderham (L8) is 35 hectare. De **samenhang** binnen het natuurgebied komt tot uiting in de aanwezige natte natuur, in de vorm van waterpartijen en aangrenzende oeverlanden. Het gebied bestaat grofweg uit twee delen, het Noorder- en Zuiderham, met daarnaast een aantal oeverzones en een langgerekte, lage dijk die deel uitmaakt van een natuurverbinding (NNV4).

De **samenhang** met omliggende natuurgebieden uit zich in de directe verbinding met andere NNN-gebieden die ten zuiden van het Alkmaarder- en Uitgeestermeer (L2) liggen, zoals Crommenije (L4), Krommenieër-Woudpolder (L5) en Wijenbus en Vroonmeer (L9). De samenhang wordt versterkt door de natuurverbinding (NNV4) die Crommenije, via Noorder- en Zuiderham en een reeks dijklichamen, verbindt met de Waterlinie Beverwijk (L7) en het Noordzeekanaal. Het gebied maakt, samen met de andere polders en waterrijke gebieden rondom het Alkmaarder- en Uitgeestermeer, deel uit van een belangrijk regionaal netwerk voor weidevogels en moeras- en watergebonden soorten, waaronder vogels, zoogdieren en vissen.

Figuur 1: Ligging NNN-gebied Noorderham en Zuiderham en omliggende NNN-gebieden inclusief code

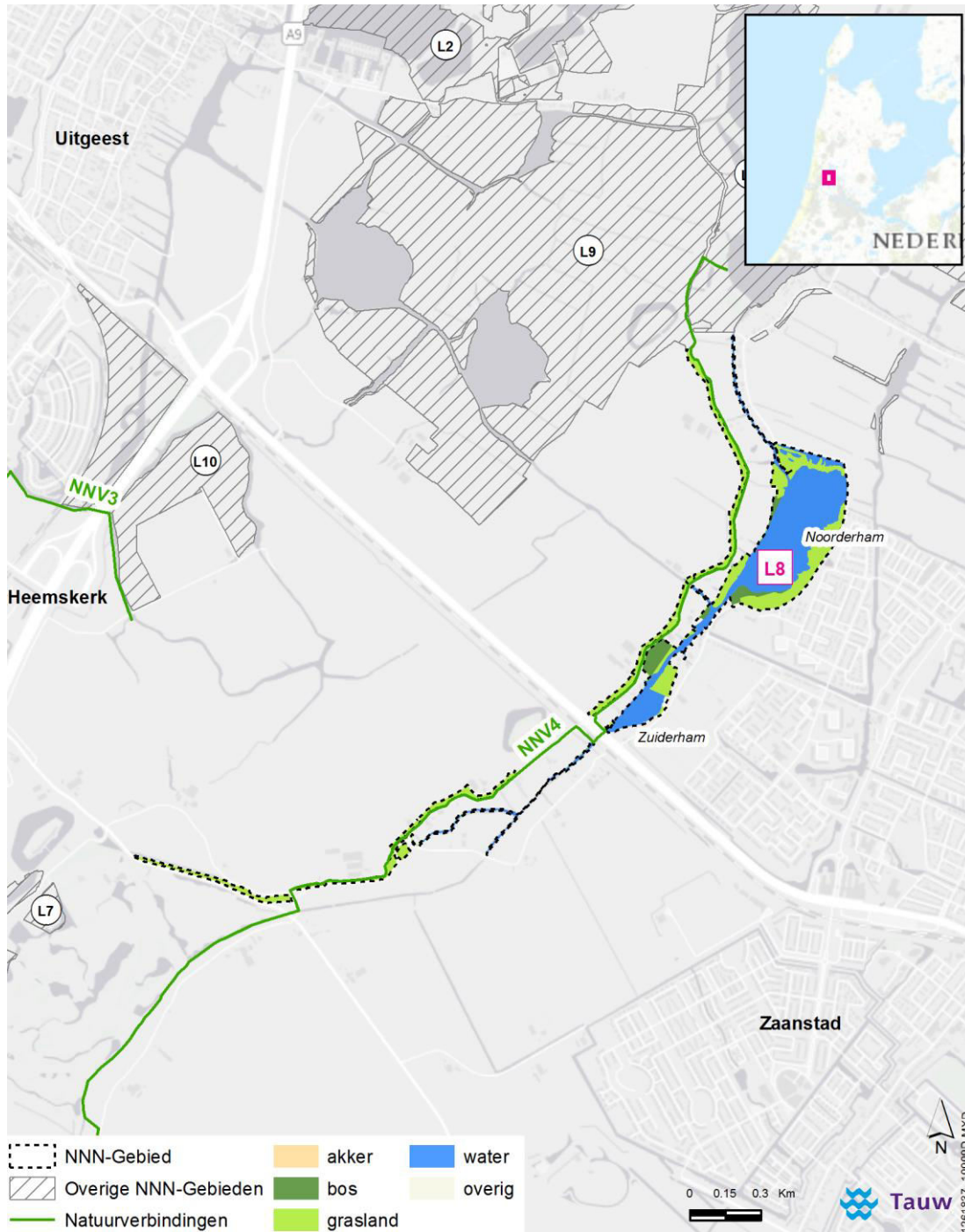

3 Landschapsecologische karakteristiek

Ontstaansgeschiedenis

Noorderham en Zuiderham liggen in het **oude zeekleilandschap**, op de grens met het veengebied van Laag-Holland (fysische-geografische regio **zeekleigebied**). De wateren zijn overblijfselen van het voormalige Oer-IJ, de noordelijke vertakking van de uitmonding van de Rijn in de Noordzee. Rond het begin van de jaartelling sloot de kust zich, waardoor het oorspronkelijke estuarium grotendeels verlandde en het water zoet werd. Het IJ en het Cromme IJ (waar de huidige wateren van de Noorder- en Zuiderham deel van uitmaken) werden gevormd. Er ontstond een veenpakket, dat via veenstromen afwaterde op het IJ. Tussen 1150 en 1300 werd de Crommenije vastgelegd en werden de eerste bedijkingen aangelegd, waarna door verlanding en de daarop volgende ontginning de huidige vorm van de wateren ontstond. De watergangen en oeverlanden, zijn in 1984 als Staatsnatuurmonument aangewezen.

Abiotische en ruimtelijke karakteristiek

De bodem van het gebied bestaat uit klei op veen. Dit veenpakket ligt op 40-80 cm diepte en heeft een dikte van meer dan 40 cm. De droge delen van de Noorderham en Zuiderham liggen op ongeveer 1 m onder NAP. Het gebied ligt hierdoor iets hoger dan de omliggende veenpolders en iets lager dan de bebouwde kom van Krommenie. Het grootste deel van het gebied bestaat uit water. De waterkwaliteit is matig en in het water groeien weinig waterplanten. Bijzonder is het voorkomen van plantensoorten die kenmerkend zijn voor brakke omstandigheden. Hierin komen de kenmerken van het oorspronkelijke Noord-Hollandse brakwaterveen terug. Er is sprake van een relictsituatie, want er is sprake van een geleidelijke verzoeting van het gebied. De Noorderham, Zuiderham en de graslanden aan de oostzijde van de wateren hebben een gefixeerd peil van circa 1.25 m onder NAP. De oeverlanden langs de westzijde hebben een variërend peil, dat tussen het peil van de Uitgeester broekpolder (-2.10 m NAP) en het peil van de Noorder- en Zuiderham in ligt.

Naast de wateren van de Noorderham en de Zuiderham omvat het gebied twee langgerekte linten van noord naar zuid. Het westelijke lint loopt vanaf het fort bij Krommeniedijk (L9) over de voormalige "Lage dijk" (Busch en Dam) tot aan Fort aan den Ham (geen NNN). Na het fort loopt het lint verder via de "Hooge dijk" tot aan Fort Veldhuis. Deze dijken omringen de omliggende veenpolders. Het oostelijke lint omvat smalle watergangen die de Noorderham en Zuiderham en omliggende wateren met elkaar verbinden. Door de nabije ligging van de N203, een spoorlijn en de bebouwde kommen van Noorderham en Zuiderham is er sprake van enige geluidsbelasting en (in mindere mate) lichtverstoring.

Huidig gebruik

Het gebied biedt, naast natuur, ruimte aan extensieve recreatie, waaronder varen. De Noorder- en Zuiderham mogen bevestigd worden. Betreding van de westelijke oevers langs de Noorderham is niet toegestaan.

Kernkwaliteiten

Op basis van het voorgaande wordt in Noorderham en Zuiderham de volgende ecologische kernkwaliteit onderscheiden, die de basis vormt voor het behoud van biodiversiteit die (inter)nationaal en/of regionaal van belang is:

Open wateren en verlandingsvegetaties in oorspronkelijk brak milieu.

4 Natuurwaarden

De natuurwaarden, zowel actueel als potentieel, zijn hierna beschreven aan de hand van de kernkwaliteiten van het gebied.

Kernkwaliteit: Open wateren en verlandingsvegetaties in oorspronkelijk brak milieu

Actuele natuurwaarden

Het gebied kenmerkt zich door een afwisseling van water, rietland, broekbos en grasland. De wateren in combinatie met het lint van smallere sloten (**04.02 Zoete plas**) zijn van belang voor **vissen** zoals de rivierdonderpad. Langs de oevers groeien diverse vegetaties met een hoge botanische waarde, die gerekend kunnen worden tot **Moeras (05.01)**, **Gemaaid rietland (05.02)**, **Veenmosrietland en moerasheide (06.01)**, **Kruiden- en faunarijkgrasland (12.02)** en **Zilt- en overstromingsgrasland (12.04)**. Kruidenrijk rietland, veenmosrietland en moerasruigte (in meeste gevallen niet of incidenteel gemaaide rietlanden) komen in kleine oppervlakten voor, maar zijn goed ontwikkeld. Er groeit onder andere ronde zonnedauw en verschillen orchideeënsoorten. Bijzonder zijn verder de rietruigten met echte heemst (onder invloed van brakke kwel). De rietlanden en ruigtes vormen leefgebied voor **moeras- en rietvogels**, **noordse woelmuis** en **ongewervelden van natte milieus**. Aan de oostzijde van de Zuiderham ligt een zilt grasland, onder invloed van brakke kwel. Aan de oostzijde van de Noorder- en Zuiderham liggen enkele inundatiegraslanden, gekenmerkt door hoge grondwaterstanden en periodieke inundatie. Verspreid liggen er kleine delen met berkenbroekbos (**N14.02 Hoog- en laagveenbos**), met een soortenrijke ondergroei. Op één locatie aan de zuidkant van de Noorderham ligt een aangeplant bosje dat echter een beperkte waarde heeft. Tot slot komen er enkele graslandvegetaties voor die kenmerkend zijn voor een vochtige tot natte, matig voedselrijke bodem. Deze zijn van belang als broedgebied voor grutto, tureluur en Kievit. De dichtheid van broedende **weidevogels** ligt tussen de 20-50 broedparen per 100 hectare.

De dijk rondom de Uitgeesterpolder is onderdeel van het veenpolderlandschap en vormt een belangrijk verbindend element. Met name de zuidelijke delen bieden als **Bloemdijk (12.01)** leefgebied voor vlinders en andere ongewervelden van droge milieus.

Potentiële natuurwaarden

De watercondities in het gebied zijn nu niet optimaal voor natuur. Het is wenselijk om reële kansen voor verbetering te benutten, om zo de kwaliteit en verspreiding van waardevolle vegetaties te behouden en vergroten. Hierbij kan gedacht worden aan aanvullend beheer (plaggen, maaien en afvoeren), en natuurlijk peilbeheer om jonge verlanding te stimuleren. Dit biedt ook perspectief voor de **waterspitsmuis** en voor de **otter**, die zijn leefgebied in Noord-Holland gestaag uitbreidt. Meer gevarieerd beheer, waarbij niet of minder bemest wordt, zou tot grotere variatie in graslandvegetaties en daarmee ook hogere aantallen weidevogels kunnen leiden. Nader verkend zou kunnen worden of de forten rondom het gebied geschikt zijn of geschikt gemaakt kunnen worden als verblijfplaats voor vleermuizen.

5 Abiotische en ruimtelijke condities

In tabel 1 zijn de kernkwaliteiten en bijbehorende actuele en potentiële natuurwaarden weergegeven in relatie tot de voor deze waarden relevante abiotische en ruimtelijke condities. De condities zijn gelijk voor actuele en potentiële natuurwaarden en daarom niet afzonderlijk weergegeven. Deze tabel geeft daarmee inzicht in de aspecten waarmee rekening dient te worden gehouden in het ecologisch onderzoek naar de mogelijke (significante) gevolgen van een plan of project in het NNN.

Tabel 1: Actuele en potentiële natuurwaarden in relatie tot de vereiste abiotische en ruimtelijke condities ('X')

	Vereiste abiotische condities							Vereiste ruimtelijke condities									
	Veenbodem	Relatief voedselarme onbemeste bodem	Oude bodem (ongestoord)	Buffercapaciteit bodem / water	(Micro) reliëf	Windwerking	Stabiel hoog (grond)waterpeil	Peil- en/of overstromingsdynamiek	Basenrijke en/of brakke kwel	Goede (grond- en oppervlakte)waterkwaliteit	Bestaand water- en / of verkavelingspatroon	Cultuurhistorisch element	Openheid	Beslotenheid	Rust (beperkte menselijke aanwezigheid)	Stilte	Donkerte
Water en verlandingsvegetaties in oorspronkelijk brak milieu																	
N04.02 Zoete Plas	-	-	-	X	-	-	X	-	-	X	X	-	X	-	X	X	X
N05.01 Moeras	-	X	-	X	-	-	X	-	-	X	X	-	X	-	X	X	X
N05.02 Gemaaid rietland	-	X	-	X	-	-	X	-	-	X	X	-	X	-	X	X	X
N06.01 Veenmosrietland	X	X	X	X	-	-	X	-	-	X	X	-	X	-	X	X	X
N12.01 Bloemdijk	-	X	X	X	X	-	-	-	-	-	X	-	X	-	-	-	-
N12.02 Kruiden- en faunarijk grasland	-	X	X	X	X	-	X	-	-	X	X	-	X	-	X	X	X
N12.04 Zilt en overstromingsgrasland	-	X	X	X	X	-	-	X	-	X	X	-	X	-	X	X	X
N14.02 Hoog- en laagveenbos	X	X	X	X	-	-	X	-	-	X	X	-	-	X	X	X	X
Vissen	-	-	-	X	-	-	X	-	-	X	X	-	-	-	-	-	-
Moeras- en rietvogels	-	-	-	-	-	-	X	-	-	X	X	-	X	-	X	X	X
Weidevogels	-	-	-	-	X	-	X	-	-	X	X	-	X	-	X	X	X
Ongewervelden van droge milieus (o.a. dagvlinders, bijen)	-	X	-	-	X	-	-	-	-	-	X	-	-	-	-	-	-
Ongewervelden van natte milieus (o.a. libellen, weekdieren)	-	-	-	X	-	-	X	-	-	X	X	-	-	-	-	-	-
Noordse woelmuis	-	-	-	-	-	-	X	-	-	X	X	-	-	-	X	X	X
Waterspitsmuis	-	-	-	-	-	-	X	-	-	X	X	-	-	-	X	X	X
Otter	-	-	-	-	-	-	X	-	-	X	X	-	-	-	X	X	X

6 Vervangbaarheid

De actuele natuurwaarden met betrekking tot de aanwezige verlandingsvegetaties zijn niet of nauwelijks vervangbaar. De abiotische basiscondities om nieuwe verlandingsprocessen in brak milieu op gang te brengen zijn niet meer aanwezig. De kruidenrijke graslanden en de bloemdijken zijn relatief eenvoudig vervangbaar (<25 jaar), maar de strategische ligging en belangrijke functie als (stapsteen in een) natuurverbinding is niet of nauwelijks vervangbaar.